

GUANAJUATO

Gobierno del Estado • Instituto para las Mujeres
Guanajuatenses



MONOGRAFÍA
**IGUALDAD DE
GÉNERO**

Dolores Hidalgo Cuna de la
Independencia Nacional

Contenido

1 Contexto general.....	4
2 Vida Familiar	4
3 Acceso de las niñas y mujeres a la educación.....	6
4 Procesos educativos.....	6
5 Acceso de las mujeres a la salud sexual y reproductiva.....	7
6 Características económicas.....	7
7 Participación política.....	9
8 Violencia contra las mujeres.....	10

Presentación

El Instituto para las Mujeres Guanajuatenses tiene el agrado de poner a disposición de las instancias municipales de atención a las mujeres en el estado las presentes monografías en materia de igualdad de género.

El propósito fundamental es proporcionar información básica y de relevancia que contribuya en los diversos procesos de planeación, programación y presupuestación, así como como en la toma de decisiones desde una perspectiva de género.

El contenido de los diagnósticos incluye datos oficiales estadísticos sobre población, vida familiar, acceso a la educación, acceso a la salud sexual y reproductiva, características económicas, participación política y violencia en contra de las mujeres; indicadores que resultan esenciales considerar en su análisis e interpretación en cada municipio del estado de Guanajuato, en virtud de su atención en el marco de la política de igualdad libre de violencia y discriminación.

1. Contexto general

El municipio de Dolores Hidalgo Cuna de la Independencia Nacional, según el Censo de Población y Vivienda 2020, cuenta con una población total de 163 mil 038 habitantes, de los cuales 86 mil 327 son mujeres y 76 mil 711 son hombres, representando el 52.9 por ciento y el 47.1 por ciento, respectivamente.

La edad mediana de las mujeres es de 26 años, mientras que en el caso de los hombres es de 23. Por lo que se puede decir que la población hace de Dolores Hidalgo un municipio joven.

En lo que respecta a relación de hombres y mujeres, ésta es de 88.86 hombres por cada 100 mujeres.

Distribución porcentual de la población por sexo, 2020

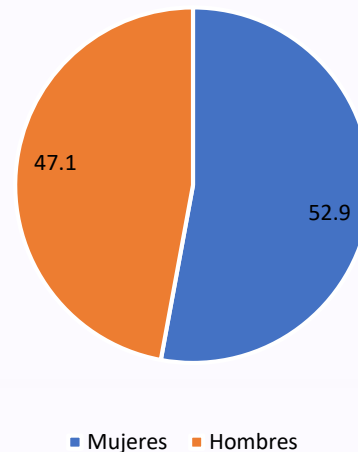

Fuente: Elaboración propia a partir del Censo de Población y Vivienda 2020.

2. Vida Familiar

De acuerdo con el Censo de Población y Vivienda 2020, en el municipio de Dolores Hidalgo había 38 mil 964 hogares censales, de los cuales 13 mil 889 tenían como jefa de familia a una mujer, mientras que los 25 mil 075 hogares restantes a un hombre; siendo así los **hogares con jefatura femenina representan el 35.6 por ciento**, mientras que aquellos con jefatura masculina el 64.4 por ciento

Para el mismo año, había 66 mil 191 mujeres de 12 años y más, de las cuales 42 mil 868 son madres, lo que representa el 64.7 por ciento de las mujeres en ese rango de edad. Realizando un desglose según el estado civil de estas mujeres, tenemos que el **74.5 por ciento de las mujeres que son madres cuentan con una pareja** -ya sea porque están casadas o se encuentran viviendo en unión libre- lo que equivale a 31 mil 956 madres; mientras que el **25.5 por ciento restante no tiene una pareja**, lo que representa a 10 mil 909 mujeres.

De acuerdo con lo anterior, las mujeres que ejercen la maternidad sin una pareja las podemos integrar en 4 grupos: mujeres separadas, divorciadas, viudas y solteras. De esta manera, las **mujeres que enviudaron** representan la mayor población con el **37** por ciento de las mujeres de 12 años y más que son madres sin una pareja, que equivalen a 4 mil 035 mujeres madres sin una pareja.

Mujeres madres sin pareja según estado civil, 2020

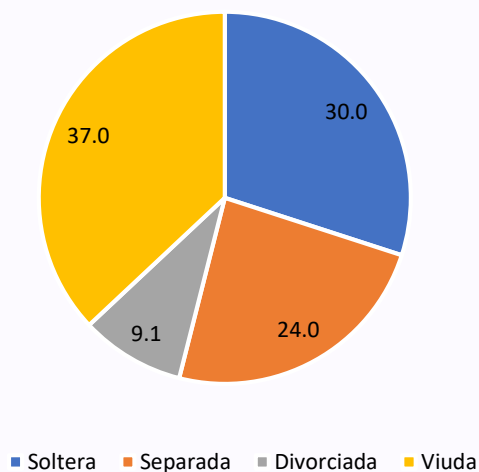

Fuente: Elaboración propia a partir del Censo de Población y Vivienda 2020.

El siguiente grupo en representatividad son las mujeres **madres solteras**, quienes integran el **30** por ciento, equivalente a 3 mil 272 mujeres madres que no cuentan con una pareja; seguido de las **mujeres madres separadas** quienes representan el **24** por ciento, equivalente a 2 mil 613 mujeres madres; mientras que el menor grupo en representatividad son las **mujeres divorciadas** quienes integran el **9.1** por ciento, equivalente a 989 mujeres de 12 años y más que son madres y no cuentan con una pareja

3. Acceso de las niñas y mujeres a la educación

De acuerdo con el Censo de Población y Vivienda 2020, en el municipio de Dolores Hidalgo hay 14 mil 656 mujeres entre 6 a 14 años, de las cuales 13 mil 215 saben leer y escribir, lo que representa al 90.2 por ciento. En el caso de los hombres, para el mismo sector de la población, se registraron 14 mil 985 habitantes, de los cuales 13 mil 265 saben leer y escribir, lo que representa al 88.5 por ciento de los mismos.

Al abordar el tema de alfabetización, en el municipio hay 15 mil 575 mujeres de 15 años y más, de las cuales 14 mil 094 son alfabetas, lo que representa al 90.5 por ciento. En el caso de los hombres, para el mismo sector de la población, se registraron 13 mil 848 habitantes, de los cuales 12 mil 716 son alfabetas, lo que representa al 91.8 por ciento de los mismos.

4. Procesos educativos

Según la Secretaría de Educación de Guanajuato, en el municipio de Dolores Hidalgo para el ciclo 2018-2019, se tiene una tasa de eficiencia terminal en niñas de primaria de 98.3 por ciento, mientras que la tasa de eficiencia terminal para los niños es del 96 por ciento.

Analizando el mismo indicador a nivel secundaria para el ciclo 2018-2019, tenemos que hay una tasa de eficiencia terminal en niñas del 85.6 por ciento; mientras que para los niños es de 75.8 por ciento. Finalmente, en el nivel medio superior se tiene una tasa de eficiencia terminal en mujeres del 79.8 por ciento; mientras que para los hombres es de 71.4 por ciento.

Con lo anterior sale a relucir que conforme se avanza en el nivel escolar, el porcentaje de niñas y niños que concluyen el ciclo, va disminuyendo.

5. Acceso de las mujeres a la salud sexual y reproductiva

Según los Registros Administrativos del Instituto Nacional de Información Estadística y Geográfica, en el municipio de Dolores Hidalgo, de los nacimientos registrados en el año 2020, el 15.0 por ciento se registraron en mujeres menores de 19 años, es decir, 425 de los 2 mil 839 nacimientos registrados fueron en mujeres de este rango de edad.

6. Características económicas

De acuerdo con el Censo de Población y Vivienda 2020, en el municipio de Dolores Hidalgo el 62.3 por ciento de la población de 12 años y más es económicamente activa, de las cuales el 98.9 por ciento están ocupadas. Desagregando esta situación por sexo, tenemos que, el 48 por ciento de las mujeres de 12 años y más son económicamente activas; mientras que el 79 por ciento de los hombres en el mismo rango de edad son económicamente activos.

Hablando de la población económicamente no activa, el Censo de Población y Vivienda 2020 informa que las actividades no económicas que realizan son las siguientes:

En el caso de las mujeres de 12 años y más no económicamente activa, el 68 por ciento se dedica a los quehaceres de su hogar, el 23.8 por ciento es estudiante, 1.7 por ciento refiere estar pensionada y 2.6 por ciento cuenta con alguna limitación física o mental permanente que le impide trabajar.

En el caso de los hombres de 12 años y más en las mismas condiciones de actividad, el 58.2 por ciento se dedica a estudiar, el 11 por ciento cuenta con alguna limitación física o mental permanente que le impide trabajar, el 7.8 por ciento se dedica a los quehaceres del hogar y, finalmente, 6.8 por ciento afirma encontrarse jubilado o pensionado,

Distribución porcentual según actividad no económica desagregado por sexo

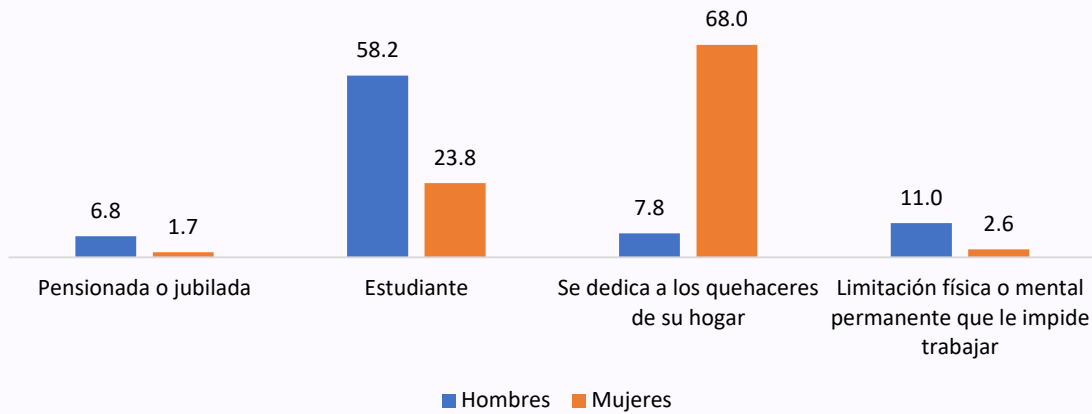

Fuente: Elaboración propia con base en INEGI. Censo de Población y Vivienda 2020.

Como se puede apreciar con los datos anteriores, las oportunidades económicas se siguen concentrando en buena medida en la población de hombres, mientras que, en el caso de la mayoría de las mujeres, las actividades de cuidado no remuneradas se siguen presentando como una actividad que les limita y aleja de oportunidades de desarrollo económico.

Ahora bien, el principal sector en el que se ocupa la población de mujeres económicamente activa, es el de servicios, donde se emplea al 34.7 por ciento de las mismas. En lo que refiere a la población de hombres para el mismo indicador, se observa que el principal sector en el que se emplean es en la agricultura y ganadería al concentrar al 26.92 por ciento de los mismos.

Las principales diferencias en cuanto a la ocupación están en el ámbito del comercio y la construcción; pues en el primero de ellos, las mujeres son quienes más se emplean al representar al 30.79 por ciento de ellas, frente al 13.67 por ciento de los hombres, existiendo una diferencia de 17.12 puntos porcentuales.

Por otra parte, en el ramo de la construcción los hombres son quienes más se emplean al encontrarse ocupado el 24.80 por ciento de ellos en este rubro, frente al 0.41 por ciento de las mujeres, con lo que existe una diferencia de 24.39 puntos porcentuales entre ambos.

Distribución porcentual de la población según sector de la ocupación y sexo

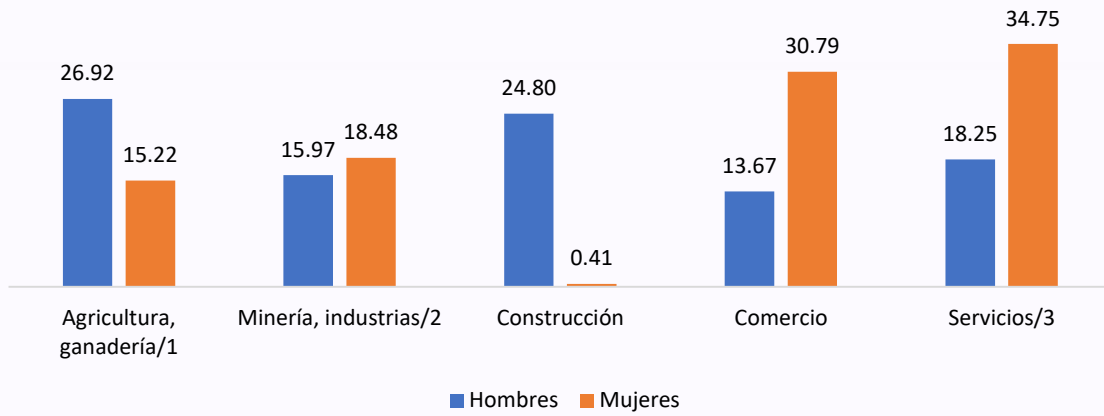

/1 Engloban las actividades de agricultura, ganadería, aprovechamiento forestal, pesca y caza.

/2 Engloban las actividades de minería, industrias manufactureras, electricidad y agua.

/3 Engloban las actividades de servicios de transporte, comunicación, profesionales, financieros, sociales, gobierno y otros.

Fuente: Elaboración propia con base en INEGI. Censo de Población y Vivienda 2020. Tabulados básicos.

7. Participación política

Según los resultados presentados por el Instituto Electoral del Estado de Guanajuato, en las pasadas elecciones correspondientes al periodo presidencial 2021 – 2024, de los 46 municipios, en **14 fueron electas mujeres como presidentas municipales**, lo que representa el 30.4 por ciento de las presidencias municipales en el Estado, mientras que en el municipio de Dolores Hidalgo estará en el cargo un hombre.

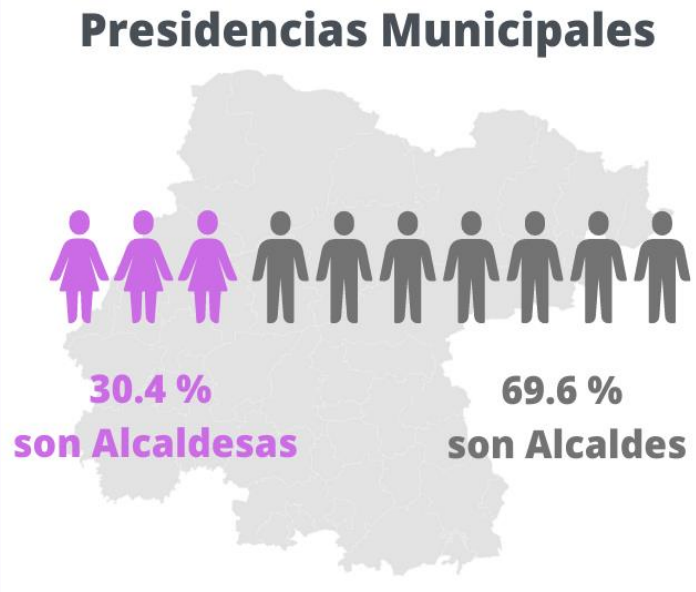

El siguiente cargo que integra el ayuntamiento son las sindicaturas, en el municipio de Dolores Hidalgo hay 1 de estos puestos, que para el periodo presidencial que va del 2021 al 2024 será ocupado por una mujer.

Con relación a las 10 regidurías que hay en el municipio de Dolores Hidalgo, para el periodo presidencial que va del 2021 al 2024, fueron electas 5 mujeres para ocupar dicho puesto siendo titulares, frente a 5 hombres electos para el mismo cargo. Por lo anterior, el puesto se ocupó en condiciones de igualdad.

8. Violencia contra las mujeres

Según el Banco Estatal de Datos e Información sobre Casos de Violencia contra las Mujeres, en el municipio de Dolores Hidalgo durante el año 2021 fueron atendidas 676 mujeres que vivían algún tipo de violencia; mientras que, por parte de la Fiscalía General de Justicia del Estado de Guanajuato, se iniciaron 163 carpetas de investigación relacionadas con algún incidente de violencia en contra de las mujeres.

Dentro de este tema, según el Instituto Nacional de Estadística y Geografía, en el 2020 ocurrieron 8 homicidios de mujeres en el municipio antes mencionado.

En lo que respecta a los casos de feminicidios, de acuerdo con el Secretariado Ejecutivo del Sistema Nacional de Seguridad Pública, en el municipio de Dolores Hidalgo no se registraron casos de este delito en el 2021.

Fuentes:

- Fiscalía General del Estado de Guanajuato. Banco Estatal de Datos e Información sobre Casos de Violencia contra las Mujeres. Atención y Procuración de Justicia. [Recurso electrónico disponible en: <https://portal.fgeguanajuato.gob.mx/PortalWebEstatal/Banco/Formularios/index.aspx>]
- INEGI. Censo Nacional de Población y Vivienda. Tabulados básicos. [Recurso electrónico disponible en: <https://www.inegi.org.mx/programas/ccpv/2020/>]
- INEGI. Registros administrativos. Estadísticas de natalidad y mortalidad. [Recurso electrónico disponible en: <https://www.inegi.org.mx/programas/mortalidad/#Tabulados>]
- Instituto Electoral del Estado de Guanajuato. Resultados electorales 2021. [Recurso electrónico disponible en: <https://ieeg.mx/>]
- Secretaría de Educación de Guanajuato. Sistema Integral de Información Educativa. [Recurso electrónico disponible en: <http://www.seg.guanajuato.gob.mx/Ceducativa/SIIE/Paginas/SIIE.aspx>]
- Secretariado Ejecutivo del Sistema Nacional de Seguridad Pública (2022), Información delictiva y de emergencias con perspectiva de género, Secretaría de Gobernación [Recurso electrónico disponible en: <https://www.gob.mx/sesnsp>]