

**GUANAJUATO**

Gobierno del Estado • Instituto para las Mujeres  
Guanajuatenses



MONOGRAFÍA  
**IGUALDAD DE  
GÉNERO**

---

GUANAJUATO

## Contenido

<b>1</b> Contexto general.....	4
<b>2</b> Vida Familiar .....	4
<b>3</b> Acceso de las niñas y mujeres a la educación.....	6
<b>4</b> Procesos educativos.....	6
<b>5</b> Acceso de las mujeres a la salud sexual y reproductiva.....	7
<b>6</b> Características económicas.....	7
<b>7</b> Participación política.....	9
<b>8</b> Violencia contra las mujeres.....	10

## Presentación

El Instituto para las Mujeres Guanajuatenses tiene el agrado de poner a disposición de las instancias municipales de atención a las mujeres en el estado las presentes monografías en materia de igualdad de género.

El propósito fundamental es proporcionar información básica y de relevancia que contribuya en los diversos procesos de planeación, programación y presupuestación, así como en la toma de decisiones desde una perspectiva de género.

El contenido de los diagnósticos incluye datos oficiales estadísticos sobre población, vida familiar, acceso a la educación, acceso a la salud sexual y reproductiva, características económicas, participación política y violencia en contra de las mujeres; indicadores que resultan esenciales considerar en su análisis e interpretación en cada municipio del estado de Guanajuato, en virtud de su atención en el marco de la política de igualdad libre de violencia y discriminación.

## 1. Contexto general

El municipio de Guanajuato, según el Censo de Población y Vivienda 2020, cuenta con una población total de 194 mil 500 habitantes, de los cuales 100 mil 462 son mujeres y 94 mil 038 son hombres, representando el 51.7 por ciento y el 48.3 por ciento, respectivamente.

La población cuenta con una edad mediana de 29 años; en el caso de las mujeres se cuenta con una edad de 30 años, mientras que los hombres cuentan con una edad mediana de 28 años. Por lo que se puede decir que la población hace de Guanajuato un municipio joven.

Finalmente, el municipio tiene una relación hombres-mujeres de 93.61 por ciento, siendo que por cada 100 mujeres habitan alrededor de 94 hombres.

Distribución de la población por sexo, 2020

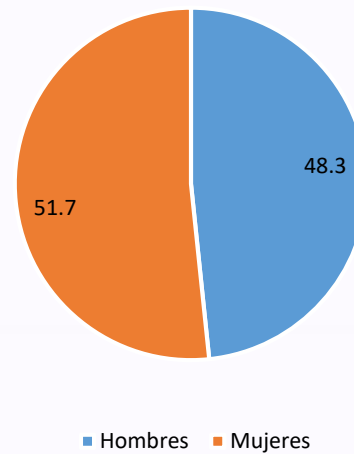

Fuente: Elaboración propia a partir del Censo de Población y Vivienda 2020.

## 2. Vida Familiar

De acuerdo con el Censo de Población y Vivienda 2020, en el municipio de Guanajuato había 51 mil 675 hogares censales, de los cuales 18 mil 768 tenían como jefa de familia a una mujer, mientras que los 32 mil 907 hogares restantes a un hombre; siendo así los **hogares con jefatura femenina representan el 36.3 por ciento**, mientras que aquellos con jefatura masculina el 63.7 por ciento.

Para el mismo año, había 81 mil 182 mujeres de 12 años y más, de las cuales 52 mil 918 son madres, lo que representa el 65.2 por ciento de las mujeres en ese rango de edad. Realizando un desglose según el estado civil de estas mujeres, tenemos que el **70.9 por ciento de las mujeres que son madres cuentan con una pareja** -ya sea porque están casadas o se encuentran viviendo en unión libre- lo que equivale a 37 mil 538 madres; mientras que el **29.1 por ciento restante no tiene una pareja**, lo que representa a 15 mil 375 mujeres.

De acuerdo con lo anterior, las mujeres que ejercen la maternidad sin una pareja las podemos integrar en 4 grupos: mujeres separadas, divorciadas, viudas y solteras. De esta manera, las **mujeres solteras** representan la mayoría con el 32.4 por ciento de las mujeres de 12 años y más que son madres sin una pareja, que equivalen a 4 mil 985 mujeres madres sin una pareja.

Distribución porcentual de las mujeres madres sin una pareja, según estado civil

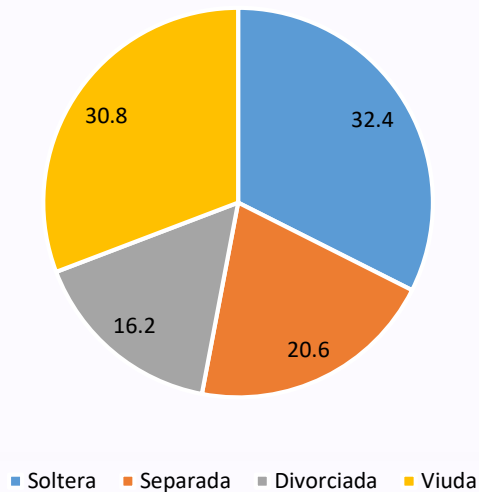

Fuente: Elaboración propia a partir del Censo de Población y Vivienda 2020.

El siguiente grupo en representatividad son las mujeres **madres que enviudaron**, quienes integran el 30.8 por ciento, equivalente a 4 mil 734 mujeres madres que no cuentan con una pareja; seguido de las **mujeres madres que están separadas de su pareja** quienes representan el 20.6 por ciento, equivalente a 3 mil 161 mujeres madres; mientras que el menor grupo en representatividad son las **mujeres divorciadas** quienes integran el 16.2 por ciento, equivalente a 2 mil 495 mujeres de 12 años y más que son madres y no cuentan con una pareja

### 3. Acceso de las niñas y mujeres a la educación

De acuerdo con el Censo de Población y Vivienda 2020, en el municipio de Guanajuato hay 14 mil 308 mujeres entre 6 a 14 años, de las cuales 13 mil 049 saben leer y escribir, lo que representa al 91.2 por ciento. En el caso de los hombres, para el mismo sector de la población, se registraron 14 mil 653 habitantes, de los cuales 13 mil 251 saben leer y escribir, lo que representa al 90.4 por ciento de los mismos.

Al abordar el tema de alfabetización, en el municipio hay 76 mil 300 mujeres de 15 años y más, de las cuales 73 mil 354 son alfabetas, lo que representa al 96.1 por ciento. En el caso de los hombres, para el mismo sector de la población, se registraron 69 mil 435 habitantes, de los cuales 67 mil 330 son alfabetas, lo que representa al 97.0 por ciento de los mismos.

### 4. Procesos educativos

Según la Secretaría de Educación de Guanajuato, en el municipio de Guanajuato para el ciclo 2018-2019, se tiene una tasa de eficiencia terminal en niñas de primaria de 97.6 por ciento, mientras que la tasa de eficiencia terminal para los niños es del 99.7 por ciento.

Analizando el mismo indicador a nivel secundaria para el ciclo 2018-2019, tenemos que hay una tasa de eficiencia terminal en niñas del 91.3 por ciento; mientras que para los niños es de 86.7 por ciento. Finalmente, en el nivel medio superior se tiene una tasa de eficiencia terminal en mujeres del 68.1 por ciento; mientras que para los hombres es de 52.5 por ciento.

Con lo anterior sale a relucir que conforme se avanza en el nivel escolar, el porcentaje de niñas y niños que concluyen el ciclo, va disminuyendo.

## 5. Acceso de las mujeres a la salud sexual y reproductiva

Según los Registros Administrativos del Instituto Nacional de Información Estadística y Geográfica, en el municipio de Guanajuato de los nacimientos registrados en el año 2019, el 14.7 por ciento se registraron en mujeres menores de 19 años, es decir, 477 de los 3 mil 234 nacimientos registrados fueron en mujeres de este rango de edad.

## 6. Características económicas

De acuerdo con el Censo de Población y Vivienda 2020, en el municipio de Guanajuato habitan 155 mil 454 personas de 12 años y más, de las cuales el 61.6 por ciento son económicamente activas, representando a 95 mil 753 personas, estando el 97.6 por ciento ocupadas. Desagregando esta situación por sexo, tenemos que, el 50.1 por ciento de las mujeres de 12 años y más son económicamente activas; mientras que el 74.2 por ciento de los hombres en el mismo rango de edad son económicamente activos; lo que equivale a 40 mil 652 mujeres y 55 mil 101 hombres, respectivamente.

Hablando de la población económicamente no activa, el Censo de Población y Vivienda 2020 informa que las actividades no económicas que realizan son las siguientes:

En el caso de las mujeres de 12 años y más no económicamente activa, el 54.9 por ciento se dedica a los quehaceres de su hogar, el 31.1 por ciento es estudiante, el 7.3 por ciento refiere estar pensionada; mientras que el 1.6 por ciento cuenta con alguna limitación física o mental permanente que le impide trabajar.

En el caso de los hombres de 12 años y más en las mismas condiciones de actividad, el 60.2 por ciento se dedica a estudiar, el 18.1 por ciento dijo encontrarse jubilado o pensionado, el 4.4 por ciento cuenta con alguna limitación física o mental permanente que le impide trabajar y, finalmente, el 3.2 por ciento se dedica a los quehaceres del hogar.

### Distribución porcentual según actividad no económica desagregado por sexo

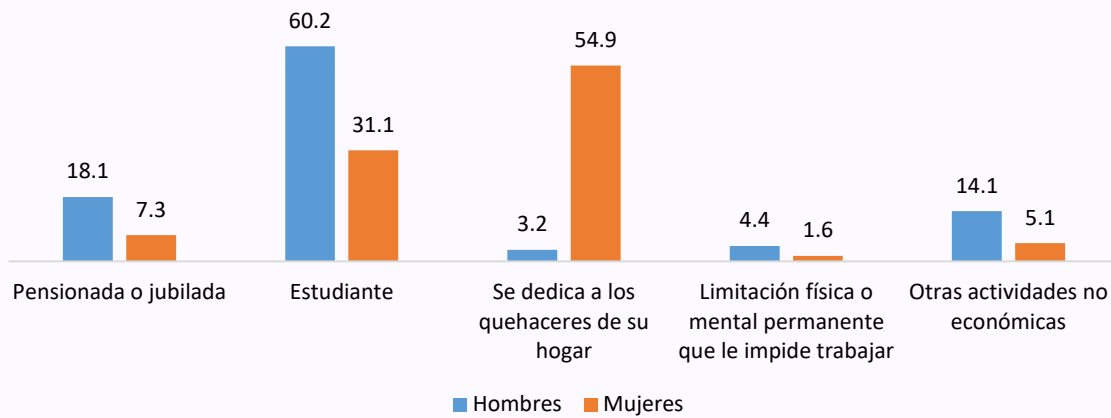

Fuente: Elaboración propia con base en INEGI. Censo de Población y Vivienda 2020.

Como se puede apreciar con los datos anteriores, las oportunidades económicas se siguen concentrando en buena medida en la población de hombres, mientras que, en el caso de la mayoría de las mujeres, las actividades de cuidado no remuneradas se siguen presentando como una actividad que les limita y aleja de oportunidades de desarrollo económico.

Ahora bien, los principales sectores en los que se ocupa la población económicamente activa, difieren en proporción según el sexo de la persona, pues las mujeres laboran principalmente en el ramo de los servicios donde el 63.5 por ciento de ellas dijo trabajar en este sector, seguido del sector de comercio que representa el 20.8 por ciento; mientras que en el caso de los hombres, ellos se ocupan también principalmente en actividades de servicios en un 46.7 por ciento, además de un 20.7 por ciento que labora en el ámbito de la minería e industria.

Aunque mujeres y hombres se ocupan principalmente en el sector servicios, la diferencia en el porcentaje que se ocupa por sexo, es la más grande con 16.8 puntos porcentuales.



### Distribución porcentual de la población según sector de la ocupación y sexo



/1 Engloban las actividades de agricultura, ganadería, aprovechamiento forestal, pesca y caza.

/2 Engloban las actividades de minería, industrias manufactureras, electricidad y agua.

/3 Engloban las actividades de servicios de transporte, comunicación, profesionales, financieros, sociales, gobierno y otros.

Fuente: Elaboración propia con base en INEGI. Censo de Población y Vivienda 2020. Tabulados básicos.

## 7. Participación política

Según los resultados presentados por el Instituto Electoral del Estado de Guanajuato, en las pasadas elecciones correspondientes al periodo presidencial 2018–2021, de los 46 municipios, en 13 fueron electas **mujeres como presidentas municipales**, lo que representa el 28.3 por ciento de las presidencias municipales en el Estado, mientras que en el municipio de Guanajuato estará en el cargo un hombre.

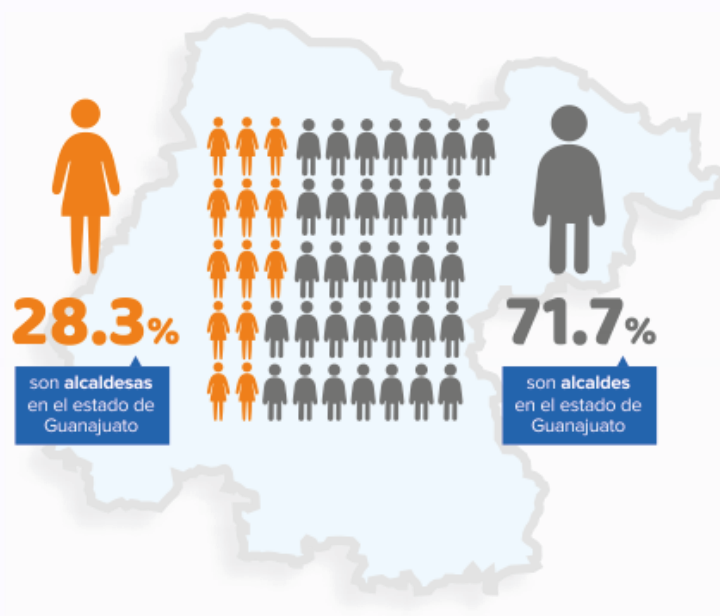

El siguiente cargo que integra el ayuntamiento son las sindicaturas, en el municipio de Guanajuato hay 2 de estos puestos, que para el periodo presidencial que va del 2018 al 2021 serán ocupados por una mujer y un hombre.

En relación con las 12 regidurías que hay en el municipio de Guanajuato, para el periodo presidencial que va del 2018 al 2021, fueron electas 7 mujeres para ocupar dicho puesto siendo titulares, frente a 5 hombres electos para el mismo cargo. Por lo anterior, las mujeres ocupan el 58.3 por ciento de los puestos, mientras que los hombres el 41.7 por ciento.

## 8. Violencia contra las mujeres

Según el Banco Estatal de Datos e Información sobre Casos de Violencia contra las Mujeres, en el municipio de Guanajuato durante el año 2020 fueron atendidas 462 mujeres que vivían algún tipo de violencia; mientras que por parte de la Fiscalía General de Justicia del Estado de Guanajuato, se aperturaron 482 carpetas de investigación relacionadas con algún incidente de violencia en contra de las mujeres.

Dentro de este tema, según el Instituto Nacional de Estadística y Geografía, en el 2019 ocurrieron en el municipio de Guanajuato, 7 casos de homicidios de mujeres.

En lo que respecta a los casos de feminicidios, de acuerdo con el Secretariado Ejecutivo del Sistema Nacional de Seguridad Pública, **en el municipio durante los años 2019 y 2020 no se registró ningún caso de este delito.**

**Fuentes:**

- Fiscalía General del Estado de Guanajuato. Banco Estatal de Datos e Información sobre Casos de Violencia contra las Mujeres. Atención y Procuración de Justicia. [Recurso electrónico disponible en: <https://portal.fgeguanajuato.gob.mx/PortalWebEstatal/Banco/Formularios/index.aspx>]
- INEGI. Censo Nacional de Población y Vivienda. Tabulados básicos. [Recurso electrónico disponible en: <https://www.inegi.org.mx/programas/ccpv/2020/>]
- INEGI. Registros administrativos. Estadísticas de natalidad y mortalidad. [Recurso electrónico disponible en: <https://www.inegi.org.mx/programas/mortalidad/#Tabulados>]
- Instituto Electoral del Estado de Guanajuato. Resultados electorales 2018. [Recurso electrónico disponible en: <https://ieeg.mx/>]
- Secretaría de Educación de Guanajuato. Sistema Integral de Información Educativa. [Recurso electrónico disponible en: <http://www.seg.guanajuato.gob.mx/Ceducativa/SIIE/Paginas/SIIE.aspx>]
- Secretariado Ejecutivo del Sistema Nacional de Seguridad Pública (2021), Información delictiva y de emergencias con perspectiva de género, Secretaría de Gobernación [Recurso electrónico disponible en: <https://www.gob.mx/sesnsp>]